

大信

上半期

ディスクロージャー

2015

2015.4.1



2015.9.30

地域の発展・
お客さまの繁栄のために



ごあいさつ

平素より私共大東京信用組合に格別のご愛顧を賜り、厚くお礼申し上げます。
 本年も、平成27年度9月期の業務内容を取りまとめました「2015年度上半期ディスクロージャー誌」を発行いたします。本誌をご高覧賜り、当組合に深いご理解をいただければ幸甚に存じます。



わが国の経済は、政府による9月の「月例経済報告」によりますと、「景気は、このところ一部に鈍い動きもみられるが、緩やかな回復基調が続いている」としています。

個人消費は、総じてみれば底堅い動きとなっているものの、消費者マインドは持ち直しに足踏みがみられるとしており、悪天候で消費が鈍ったほか、消費税増税による消費マインドの低迷が未だ払拭されていないものと思われまます。

本年9月期につきましても、大手企業は順調に収益を伸ばす中で、中小企業・小規模事業者には厳しい経済環境が続いています。

昨今、資金ニーズの低迷から貸出金増強の苦戦を余儀なくされてまいりましたが、おかげさまで7月以降回復基調となってまいりました。その他主要項目は順調に推移し、預金は9月末残高で5,354億円に増加し、全体としての収益は事業計画を上回る水準で推移しております。

また、健全性を示します不良債権比率も引き続き低い水準で推移し、自己資本比率も更に向上いたしました。お取引先の皆さまのご協力に改めましてお礼申し上げます。

下半期につきましても、業績の維持・向上に努めるとともに、12月14日の北部信用組合との合併を円滑に進めてまいります。合併により大東京信用組合はこれまで店舗網の手薄だった城東地域に、4店舗が増え、47店舗の新生大信としてスタートいたします。

本年度は中期経営計画の3年目、仕上げの年となります。また、将来を見据えた真の経営基盤の再構築の年でもあります。

本年度までの3カ年計画は、「プラスI(ワン)計画」と銘打った事業計画であります。一言で申し上げますと、お客さまから地元の金融機関として最も信頼される、信用組合として活動することにあります。

これからも協同組織金融機関としての信用・信頼を高め、満足してご利用頂ける態勢の整備を行いながら、お客さまの新たなニーズにお応えできますよう、努力を続けてまいります。

一層のご指導、ご理解を賜りますよう衷心よりお願い申し上げます。

平成27年11月
 理事長 安田 眞次

組合概要

- 所在地 東京都港区東新橋2-6-10
- 創立 1952年(昭和27年)9月6日
- 出資金 14,085百万円
- 組合員数 95,298名
- 総資産 565,978百万円
- 預金積金残高 535,425百万円
- 貸出金残高 285,746百万円
- 店舗数 43店舗(うち出張所3)
- 職員数 639名
- 自己資本比率 8.86%(計数は平成27年9月末現在)

CONTENTS

ごあいさつ	1
平成27年9月期業績概況	2
平成27年9月期仮決算状況	5
第2次 大信ファンづくりプロジェクト実施中!	7
地域経済活性化への取組み	8
お客さま満足度向上への取組み	11
社会貢献への取組み	12
特集「大くん、心ちゃんご紹介!!」	13
お知らせ「大東京信用組合と北部信用組合の合併について」	13
店舗網、店舗一覧	14

「資料編」のご案内
 パーゼルⅢに基づく開示については、「資料編」として当組合のホームページに掲載しています。

預金・貸出金の状況

▶▶ 預金、貸出金共に増加しました

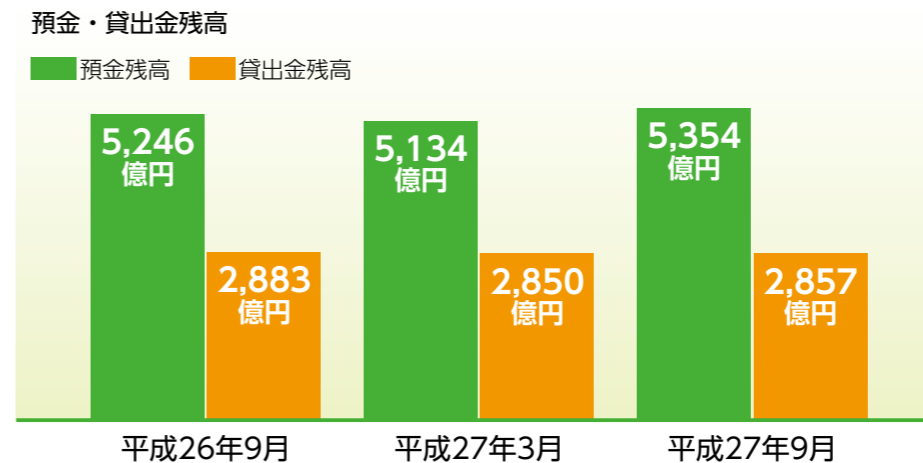

信用のバロメーターとも言うべき預金残高は、多くのお取引先の皆さまからご信頼をいただき、平成27年3月末に対し219億円増加の5,354億円となりました。
 また、貸出金残高は、中小企業・小規模事業者等への円滑な資金提供に取組み、平成27年3月末に対し7億円増加の2,857億円となりました。
 今後もお取引先からのニーズに対して、安定的な資金供給に努めてまいります。

▶▶ 貸出は小口多数で分散、リスクに強い取引基盤を確立しております

大信の貸出金は、5千万円未満が35.7%、1億円未満が46.5%となっており、預金取引と同様小口多数取引によりリスク分散を図りながら堅固な取引基盤を確立しております。

また、貸出先は、特定の業種に偏ることなく、地元中小企業の皆さまのあらゆる業種に分散されております。

大信は、地元でお預かりした預金は地元へ還元することを基本姿勢として、地域の皆さまのニーズに積極的にお応えすることで地域の振興発展のためにお役に立つことを基本的な使命としております。

貸出取引の業種別残高構成比

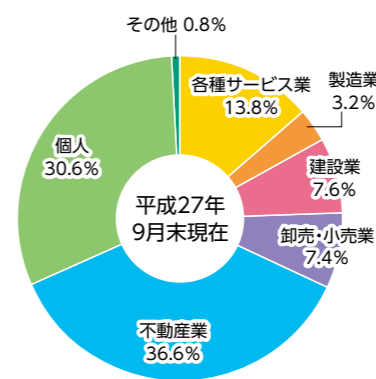

貸出金の金額段階別残高構成比

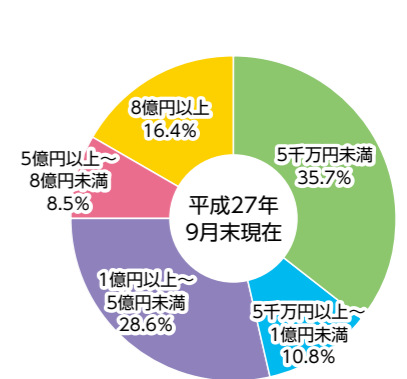

収益の状況

▶▶ 経常利益・当期純利益は共に過去最高額を計上しました

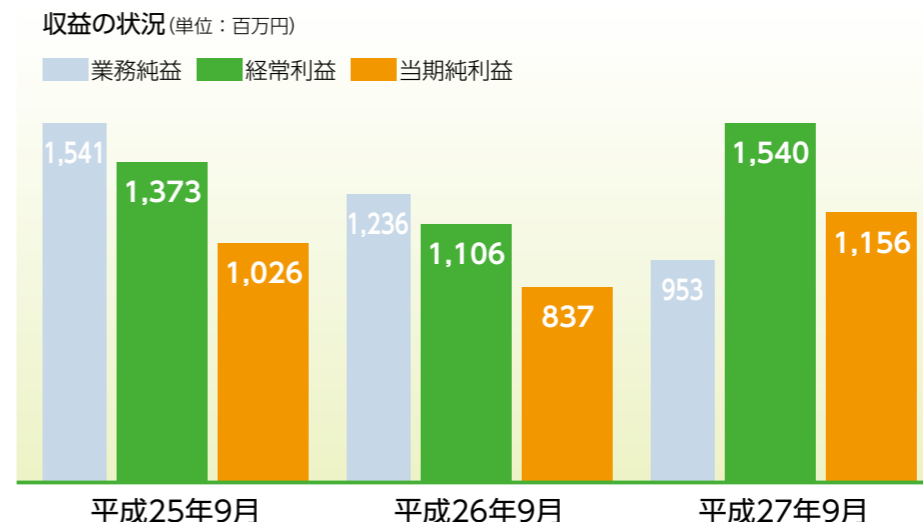

業務純益は、貸出金利息の減少等により、前年同期に対し2億83百万円の減益となりましたが、株式等売却益や与信費用の減少により、経常利益は15億40百万円、当期純利益は11億56百万円と、それぞれ過去最高額を計上しました。

業務純益とは?

業務純益は、預金、貸出金、有価証券などの利益収支を示す「資金運用収支」、各種手数料などの収支を示す「役員取引等収支」、債券や外国為替などの売買損益を示す「その他業務収支」の3つを合計した「業務粗利益」と控除項目である「一般貸倒引当金繰入額」及び「経費」から構成されております。

自己資本の状況

▶▶自己資本比率は8.86%に向上しました

金融機関の健全性を示す代表的な指標である自己資本比率は、普通出資金と内部留保の増加等により、平成27年3月末対比0.11ポイント上昇し8.86%となりました。

国内のみで業務を行う金融機関は、4%以上が健全の目安とされておりますが、当組合はこれを大幅に上回っております。

自己資本比率と自己資本の額

■自己資本額 ●自己資本比率

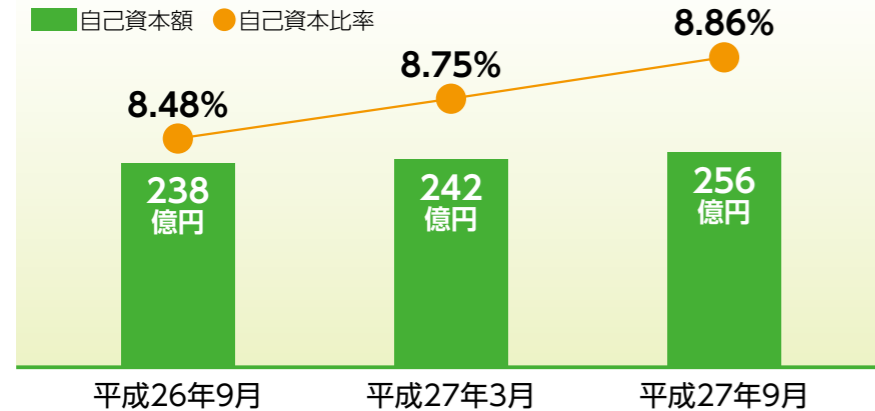

自己資本比率は、金融機関の健全性を示す重要な経営指標です。信用組合には国内基準が適用され、4%以上であることが求められております。

●自己資本比率の計算式

自己資本の額 (256億円) ÷ リスク・アセット等 (2,897億円) × 100 = 8.86%

(単位：百万円)

自己資本比率				
項目	平成27年3月	経過措置による不算入額	平成27年9月	経過措置による不算入額
自己資本比率(A)/(D)×100	8.75%		8.86%	
自己資本の額(A)=(B) - (C)	24,272		25,684	
コア資本に係る基礎項目(B)	24,544		25,953	
コア資本に係る調整項目(C)	271	1,085	268	1,075
リスク・アセット(D)	277,361		289,700	

バーゼルⅢ国内基準

組合員数・普通出資金の推移

(単位：人、千円)

	平成27年3月		平成27年9月	
	組合員数	普通出資金	組合員数	普通出資金
個人	80,240	9,129,931	81,183	9,369,527
法人	13,952	3,085,582	14,115	3,166,211
計	94,192	12,215,513	95,298	12,535,738

不良債権の状況

▶▶不良債権比率は3.46%となり、低水準を維持しております

お取引先に対する円滑な資金供給と経営改善・再生支援に積極的に取り組んでおります。不良債権額は平成27年3月末に対して2億20百万円増加し、99億19百万円となりました。不良債権比率は3.46%となり、平成27年3月末に対し0.07ポイント悪化しましたが、引き続き低水準を維持しております。

不良債権比率と不良債権額

■不良債権額 ●不良債権比率

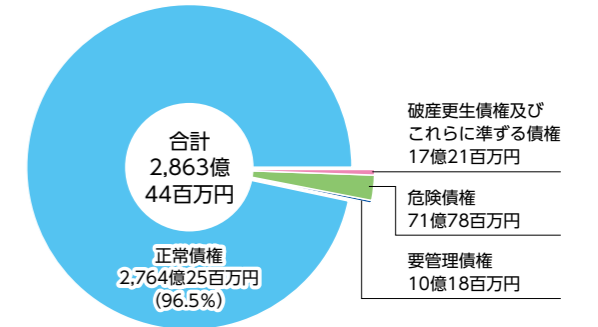
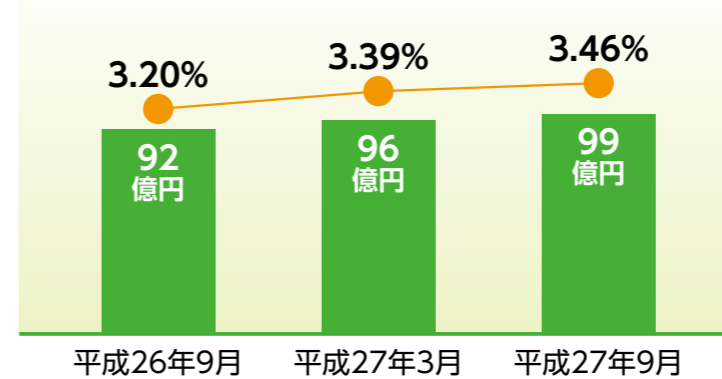

金融再生法開示債権及び同債権に対する保全額

(単位：百万円、%)

区分	債権額(A)	担保・保証等(B)	貸倒引当金(C)	保全額(D)=(B)+(C)	保全率(D)/(A)	貸倒引当金引当率(C)/(A-B)	
破産更生債権及びこれらに準ずる債権	平成27年3月	1,873	1,825	48	1,873	100.00	100.00
	平成27年9月	1,721	1,675	46	1,721	100.00	100.00
危険債権	平成27年3月	7,031	5,852	726	6,578	93.54	61.55
	平成27年9月	7,178	5,975	556	6,531	90.98	46.24
要管理債権	平成27年3月	793	449	35	484	61.06	10.23
	平成27年9月	1,018	650	33	684	67.22	9.14
不良債権計	平成27年3月	9,698	8,126	809	8,936	92.13	51.49
	平成27年9月	9,919	8,301	636	8,938	90.11	39.35
正常債権	平成27年3月	275,985					
	平成27年9月	276,425					
合計(総与信)	平成27年3月	285,684					
	平成27年9月	286,344					

(注) 1. 債権額(与信額)は貸出金以外の債権(貸付有価証券、外国為替、未収利息、仮払金および債務保証見返)を含んでおります。

2. 金額は単位未満を切り捨て、比率は小数点第3位を切り捨てて第2位までを表示しております。

平成27年9月期 仮決算状況

貸借対照表

(単位：百万円)

科目	平成27年9月末	平成26年9月末	平成27年3月末
	金額	金額	金額
資産の部			
現金	6,483	6,089	6,575
預け金	184,792	178,818	162,485
有価証券	74,825	66,513	76,469
貸出金	285,746	288,357	285,024
その他資産	3,209	2,642	2,720
有形固定資産	9,117	9,010	8,993
無形固定資産	1,863	1,833	1,881
繰延税金資産	521	340	328
債務保証見返	436	526	473
貸倒引当金	△ 1,017	△ 1,426	△ 1,327
(うち個別貸倒引当金)	(△ 603)	(△ 828)	(△ 845)
資産の部合計	565,978	552,705	543,624
負債の部			
預金積金	535,425	524,680	513,477
借入金	800	—	—
その他負債	1,634	1,604	2,315
賞与引当金	229	227	220
退職給付引当金	968	1,091	1,102
役員退職慰労引当金	230	226	212
睡眠預金払戻損失引当金	5	6	5
偶発損失引当金	97	110	106
再評価に係る繰延税金負債	143	143	143
債務保証	436	526	473
負債の部合計	539,971	528,616	518,058
純資産の部			
出資金	14,085	13,963	13,765
普通出資金	12,535	12,413	12,215
その他の出資金	1,550	1,550	1,550
資本剰余金	1,050	1,050	1,050
利益剰余金	10,195	8,030	9,403
組合員勘定合計	25,331	23,044	24,219
評価・換算差額等合計	675	1,044	1,347
純資産の部合計	26,006	24,088	25,566
負債及び純資産の部合計	565,978	552,705	543,624

(注) 1. 記載金額は単位未満を切り捨てて表示しております。

2. 部分償却額は平成27年9月期は1,091百万円、平成26年9月期は2,581百万円、平成27年3月期は1,095百万円となっております。

3. 「その他の出資金」1,550百万円は、平成19年12月10日に行った旧東京建設信用組合との合併により承継した優先出資金500百万円を平成20年3月28日に、平成14年3月29日に発行した優先出資金1,050百万円を平成23年10月3日にそれぞれ消却した後に振替えたものであります。

損益計算書

(単位：百万円)

科目	平成27年9月	平成26年9月	平成27年3月
	金額	金額	金額
経常収益	5,425	5,168	10,846
資金運用収益	4,224	4,523	8,858
貸出金利息	3,640	3,894	7,737
預け金利息	235	357	632
有価証券利息配当金	281	205	422
その他の受入利息	65	65	65
役務取引等収益	250	262	516
その他業務収益	288	268	648
国債等債券売却益	283	260	637
その他の業務収益	5	7	10
その他経常収益	661	113	822
株式等売却益	338	58	285
その他の経常収益	323	55	536
経常費用	3,885	4,061	8,183
資金調達費用	247	234	472
預金積金利息	247	233	471
借入金利息その他	0	0	0
役務取引等費用	226	205	423
その他業務費用	14	0	0
経費	3,346	3,559	7,163
その他経常費用	49	62	123
経常利益	1,540	1,106	2,662
特別利益	31	17	17
特別損失	33	0	79
税引前当期純利益	1,539	1,123	2,600
法人税、住民税及び事業税	316	228	437
法人税等調整額	66	57	△ 46
法人税等合計	382	286	390
当期純利益	1,156	837	2,210
繰越金(当期首残高)	533	455	455
当期末処分剰余金	1,690	1,292	2,665

(注) 記載金額は単位未満を切り捨てて表示しております。

(本資料に掲載されている9月末の数値につきましては、仮決算のため監査法人の法定監査を受けたものではありません。)

第2次 大信ファンづくりプロジェクト実施中!

大信の経営ビジョンである“心・ふれあい(ハート・トゥ・ハート)”のさらなる実現のために、平成26年7月に発足した「大信ファンづくりプロジェクト」は、大きな柱として「内勤者によるおもてなし運動」、「渉外担当者による全先積金PR運動」、「本部職員による店舗サポート運動」の、三つの具体策を掲げ活動してきました。

平成27年6月からは、「第2次大信ファンづくりプロジェクト」として、従来の取組みを深化させた「であい・ふれあいプラスI(ワン)運動」、「全先訪問・新規お取引プラスI(ワン)運動」、「店舗サポートプラスI(ワン)運動」を新たな柱に、これまでの活動によって結ぶことのできたお客さまとの信頼関係をさらに強固なものとし、地域の発展と貢献に資するよう努めてまいります。

「笑顔の花プロジェクト」スタート!

お客さま参加型アクション

「星空に願いを～みんなの★キラキラ★アクション～」

第2次大信ファンづくりプロジェクトでは、「内勤者によるおもてなし運動」から一歩踏み込んだ「であい・ふれあいプラスI(ワン)運動」を展開し、その一環として“笑顔の花プロジェクト(※)”がスタートしました。

「星空に願いを～みんなの★キラキラ★アクション」は、来店されるお客さまが「楽しみながら自由に参加」していただけるイベントであり、心・ふれあいを通じて「また来たい」と思ってもらえるような店舗空間を創出することで、お客さまの心、ひいては地域全体に“笑顔の花”を咲かせようというコンセプトのもと実施されました。

七夕の時期にあわせて平成27年6月15日～7月10日の間、店舗ロビーに掲示した“天の川ポスター”は、お客さまご自身の夢やご家族の願いごとが書かれた、たくさんの星型のシールで彩られました。

また、本アクションでは願いごとを記入してくださったお客さまに「笑顔の種(花の種)」を贈呈いたしました。多くのお客さまのご参加とご協力いただきましたことを、あらためてお礼申し上げます。

※“笑顔の花プロジェクト”：大信の若手職員で構成される「ジュニアボード委員会」が提唱した施策の総称です。



東大和支店

イメージキャラクターの積極的活用 「大信イメージキャラクター、奮闘中!」

第2次大信ファンづくりプロジェクトでは、今春「ぬいぐるみ」のお披露目により二次元の世界から三次元の世界へ飛び出した「大信イメージキャラクター」の名前を平成27年6月15日～6月30日までの間お客さまより募集しました。

厳正なる選考の結果、ブルーのキャラクターは「大(だい)くん」、ピンクのキャラクターは「心(こ)ちゃん」に決まり、さっそく、各店舗でのイベントや地域の行事等に参加し、愛らしい動きとその仕種で周囲に「笑顔の花」を咲かせています。

お客さまにとって「身近な」存在として、長く愛され親しまれるキャラクターになれるよう、「大(だい)くん、心(こ)ちゃん」はがんばりますので、温かいご声援をよろしくお願いいたします。



第63回通常総代会では「大(だい)くん」が正面玄関でお見送り(平成27年6月24日)



来訪したベトナムの協同組織金融中央機関及び国家銀行視察団の皆さまと記念撮影(平成27年9月10日)

お客さまのおかげで
私の名前が決まったよ!
13ページを見てね!

地域経済活性化への取組み

パワー溢れる若手経営者を力強くバックアップ!

「しん研青年部会」、 「大信ひまわりの会」



大信では“心・ふれあい”相互扶助の精神に基づき、信用組合としての役割を発揮するために、若手経営者の会「しん研青年部会」と「大信ひまわりの会」(城南・城北・城西・城東・中央)を組織化しています。

「しん研青年部会」、「大信ひまわりの会」では、複雑化する経営環境に弾力的な対応をしていくため、地域経済のあり方や異業種間の交流会、研修会等を行っています。

平成27年9月9日には、「しん研青年部会」と「大信ひまわりの会」各ブロックによる合同交流会を開催しました。

第1部では、健康管理士の小久保晴代さんによる「活気ある企業づくり」と題し、体を使ったアクティブな講演を、第2部では、日本個人情報管理協会の内山和久氏による「経営者の為のマイナンバー制度対応」と題したセミナーを実施しました。

その後、会場を移して交流会が実施され、会員同士の異業種交流はもとより、大信役員との交流が行われ、和やかな雰囲気の中終了しました。



内山 和久氏

小久保 晴代さん



「しん研青年部会」、「大信ひまわりの会」各ブロックの代表幹事による挨拶



第32回しん研講演会開催

多摩地域の事業経営者を中心とする「だいしん経営研究会(しん研)」の第32回定例講演会が、会員等102名の参加のもと開催されました。

今回は、講師に東北大学大学院理学研究科地震・噴火予知研究観測センター教授で地震予知連絡会副会長の松澤暢氏に「現在の地震予知の実力について」と題してご講演を頂きました。詳細なデータとモニターを使い地球上の日本列島の位置や、プレートの形状、突起などの存在を説明いただいた上で、地震のメカニズムを解り易く解説していただきました。

第二部の懇親会では、活発な情報交換と異業種交流の機会をご提供することができました。今後も大信は、多摩地域経済の発展のため、しん研の積極的な活動を支援して参ります。(写真は6月18日開催の講演会の様子)



第14回合同時局講演会開催



勸あすなろ会との共催による合同時局講演会は、地域の事業者の皆さまを対象に、著名な講師による講演を聴く機会をご提供するとともに、経営や異業種間の情報交換の場として毎年開催しております。

今年は、日本経済研究センター会長の杉田亮毅先生より「どうなるアベノミクスの行方」と題する講演を、スポーツジャーナリストの二宮清純先生には「スポーツから学ぶ勝者の組織改革」と題した講演を実施していただきました。

(写真は5月14日開催の講演会の様子)

中小企業の経営の改善および地域の活性化のための取組み状況

大信は協同組織金融機関として、リレーションシップバンキングに徹し、地元で健全な事業を営む中小企業・小規模事業者の皆さまに対して、必要な資金を円滑に供給していくこと、ならびに外部機関・外部専門家との連携を強め、より一層のコンサルティング機能を発揮し、経営相談および経営改善に関するきめ細やかな支援に取り組んでおります。

お客さまの抱える問題やご要望にお応えするために 様々な専門家と連携サポートし、バックアップします。



外部機関・外部専門家との連携

外部機関	外部専門家・コンサルタント
東京都中小企業再生支援協議会 東京都経営改善支援センター 中小企業支援ネットワーク 独立行政法人中小企業基盤整備機構関東本部 株式会社地域経済活性化支援機構 株式会社日本政策金融公庫 東京商工会議所 等	一般社団法人東京都中小企業診断士協会 TKC東京中央会 應和監査法人 有限会社川野コンサルティング 株式会社フィナンシャル・インスティテュート 株式会社市萬 SMEサポート研究所 等

企業のライフステージに応じた取引先企業への取組状況

- ①創業・新事業支援 (平成27年度) ●融資実績 26件 152百万円
 - ②債権健全化・経営改善・事業再生支援 (平成27年度)
 - 経営改善支援取組先: 109先 ●経営改善支援取組率: 8.8%
 - 外部機関・外部専門家等への相談等対応件数 20件
- ※経営改善支援等を目的とした融資商品取組実績累計 (平成16年3月～) 241件 48,880百万円
(商品名: 「リニューアル」・「キャピタルプラス」・「二世代」・「オーナー」等)

食品総合スーパーA社の改善事例

～外部機関・外部専門家と連携した経営改善～

だいしん + TKC税理士 + 外部機関	
業 況	最寄り駅前に大型スーパーが相次ぎ出店したことから競争激化となり、売上高が減少するなど資金繰りに支障をきたした。
A社への支援	業歴を有する老舗のA社に対して、メインバンクが返済方法の見直しの相談を受入れなかった。当組合が地域経済の活性化と雇用継続の観点から、借入金の肩代りを実施し、外部専門家による経営支援に取り組みました。
主な取り組み	外部専門家と連携し、以下の取組みを行ないました。 ●外部専門家による事業面と財務面からの課題・問題点を抽出。 ●大手スーパーとの差別化 (惣菜・鮮魚部門の強化)。 ●当組合を通じて伊豆大島町と食材のビジネスマッチング。 ●東京都の助成金を利用した設備投資への支援。 ●東京商工会議所「アシストプログラム」による店内レイアウト・陳列の変更。
支援の結果	上記の取組みの結果、業績の回復を実現することができました。 ●売上高の回復、利益3部門の黒字化を実現。 ●顧問税理士および当組による「定例会議」を毎月開催し、PDCAサイクルを定着。 ●社員一丸となった経営改善活動が根付く。

金融円滑化への取り組み

大信は、地域金融機関・協同組織金融機関として、原点の基本的な業務に立ち返り、地域の中小企業・小規模事業者の皆さまやそこで生計を営む個人の方々との関係を深め、お力になっていくことが重要な使命であると考えております。そのため、お客さまからの資金需要のお申し込みや貸付条件変更等のご相談はもちろん、お客さまとのコミュニケーションを大事にし、ニーズに合ったサービスの提供や問題解決のために、引き続き真摯かつ丁寧に対応してまいります。

貸付条件の変更等の申し込み対応 (平成21年12月4日～27年9月30日)

(金額単位: 百万円)

	申し込み	実行	謝絶	審査中	取下げ
債務者が 中小企業者等の場合	件数 19,142 金額 294,706	18,135 282,273	121 1,270	73 1,020	813 10,142
債務者が 住宅資金借入者の場合	件数 629 金額 12,984	593 12,383	3 58	4 48	29 494

相談窓口＝お問い合わせ先

貸付条件の変更等に関する相談は、本店および最寄りの営業店の窓口でお受けしております。
金融円滑化専用フリーダイヤル ☎0120-020-838 (受付時間: 当組営業日の9:00～17:00)

大信のサービス ラインアップ

ためる・ふやす

お客さまの大切な資産を、安心して預けただけのよう、魅力ある商品をラインアップします。

かきる

お客さまの豊かな暮らしづくりをお手伝いするために、ニーズに合わせた多彩な商品でサポートします。



大信の 取組み

お客さま
満足度向上

社会貢献

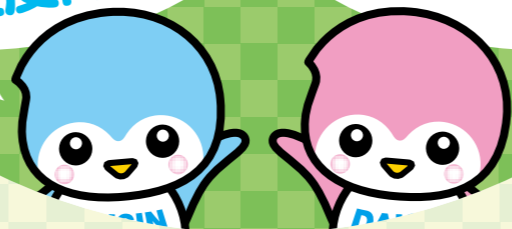

人にやさしい店舗へ 生まれ変わる大信の店舗

日暮里支店を移転 OPEN



当組合では、平成27年9月24日、日暮里支店を近隣地に新築し移転開店しました。

1階店舗には、大信では初となる車椅子対応トイレを設置した他、ロビーやATMコーナーの段差をなくすなど、高齢者や体の不自由な方々へ配慮したバリアフリーの店舗設計となっております。



開店当日の店内



開店セレモニー



新築予定の店舗 西蒲田支店

平成28年3月22日(火)開店予定

西蒲田支店が装いも新たに、より明るく・より便利に生まれ変わります。

13階建てのビルを新築し、1階と2階を店舗スペースに、3階以上は分譲マンションとしています。

一般財団法人あすなる会

一般財団法人あすなる会に対して53年間にわたり物心両面に渡り支援を継続。

（財）あすなる会の活動は、英会話教室・茶道教室の他、祝成人・新年のつどい、あすなる祭等のイベント、さらに中小企業経営者を対象とした中小企業経営環境研究会、大信と共催の合同時局講演会等多岐にわたり行われています。大信では、このような（財）あすなる会の活動に対して基金・寄付金などを拠出、同会事務所の提供、職員の派遣などの支援を継続しております。

これらの活動基盤は大信と大信43店舗のお取引先1,000社を超える賛助会員のご協力によって支えられています。

詳細は（財）あすなる会ホームページをご覧ください。 <http://www.asunarokai.org/>



平成27年1月17日
第51回「祝成人 新年のつどい」での新成人の皆さん



平成27年5月31日
第35回「山中湖ロードレース」参加者



平成27年8月29日
創立53周年「あすなる祭」アトラクション会場

心・ふれあい

地域に密着した地域貢献活動

交通安全活動や祭礼などの地域行事への参加を通して、地域の活性化をお手伝いしました。



大塚支店「天祖神社祭礼」



新宿支店「交通安全活動への協力」



青山支店「熊野神社祭礼」



新小岩支店「交通安全活動への協力」



日暮里支店「元三島神社例大祭」



高円寺支店「氷川神社祭礼」

大信ふれあい旅行「伊香保温泉「ホテル福一」」の旅が大好評

「大信ふれあい旅行」は、皆さまとの心・ふれあうおつきあいを大切に年1回実施しております。

今回は、4月13日(月)から24日(金)の期間に8班編成バス34台で、全店舗から1,018名のお客さまの参加をいただき、昨年6月に世界文化遺産登録された「富岡製糸場」を観光の目玉として実施しました。

「富岡製糸場」では、木骨レンガ造りの繭倉庫や繰糸場など、創業当時のまま、ほぼ完全に残っている施設を見学しました。宿泊先の伊香保温泉「ホテル福一」では、大信のマスコット「大くん」のお出迎えに皆さまは驚いたり、撫でたり、写真を撮ったりと大変喜んでいらっしゃいました。



ホテルでは「大くん」がお出迎え

特集

大くん、心ちゃん ご紹介!!

どうぞよろしく
お願いします!



大くんPROFILE

名前 大くん
誕生日 6月28日
特技 聞き上手で、誰とでもすぐ仲良くなれる
性格 動きはおっとりしているけれど、とても情熱的
趣味 散歩
仕事 大信のことを多くの人に知ってもらうこと
目標 全店舗の「心・ふれあい」訪問地域の輪・和を広げること

心ちゃんPROFILE

名前 心ちゃん
誕生日 6月28日
特技 周囲を笑顔にして、和ませること
性格 好奇心おうせいで、がんばり屋さん
趣味 食べ歩き・お金を貯めること
仕事 「笑顔の花」を地域全体に咲かせること
目標 先輩の「大くん」のように、誰にでも優しくありたい

お知らせ

大東京信用組合と北部信用組合の合併について

大東京信用組合と北部信用組合は平成27年12月14日に合併し、「大東京信用組合」としてスタートいたします。

この合併により、14pに記載の4店舗が大東京信用組合の店舗として、営業を開始いたしますので、引き続きご愛顧のほどよろしくお願いいたします。

今後とも北部信用組合と同様に、地域の皆さまとの共存共栄の関係と信頼関係を構築することに役職員が総力をあげてまいりますので、ご理解とご支援を賜りますようよろしくお願いいたします。



写真は10月15日に開催された北部信用組合総代の皆さまをお迎えしたセレモニーの様子です

都内にひろがる店舗・サービス網



★印の店舗は12月14日より
大東京信用組合の店舗として
営業を開始します。

店舗一覧

〔自動化コーナー(ATM) — 平日は全店舗稼働しております。休日等の稼働については次のとおりになっております。〕
●印店舗—土・日・祝日・年末日稼働、◎印店舗—土・日・年末日稼働、○印店舗—土・年末日稼働
(祝日稼働は、お正月の1月1日～3日とゴールデンウィークの5月3日～5日を含みます。)

(平成27年11月1日現在)

本部	〒105-8610	港区東新橋2-6-10	☎03(3436)0111(代)	○東大井出張所	〒140-0011	品川区東大井6-9-6	☎03(5493)1911(代)
●本店営業部	〒105-8610	港区東新橋2-6-10	☎03(3436)0121(代)	○大森支店	〒143-0015	大田区大森西3-19-12	☎03(3765)1011(代)
○品川駅東口支店	〒108-0075	港区港南2-3-1	☎03(3474)8326(代)	●八王子営業部	〒192-0081	八王子市横山町24-1	☎042(642)0201(代)
●十条支店	〒114-0034	北区上十条2-31-1	☎03(3907)5111(代)	◎中野山王出張所	〒192-0042	八王子市中野山王3-5-9	☎042(626)4111(代)
○目黒支店	〒153-0064	目黒区下目黒6-18-25	☎03(3711)5656(代)	○日野支店	〒191-0011	日野市日野本町2-18-11	☎042(582)2121(代)
●高円寺支店	〒166-0003	杉並区高円寺南4-45-4	☎03(3318)1111(代)	○西八支店	〒193-0835	八王子市千人町2-3-18	☎042(661)6221(代)
○亀戸支店	〒136-0071	江東区亀戸1-27-9	☎03(3685)3351(代)	○石川支店	〒192-0032	八王子市石川町522-4	☎042(646)3011(代)
○蒲田支店	〒144-0052	大田区蒲田4-22-17	☎03(3732)3221(代)	○青山支店	〒107-0061	港区北青山2-12-32	☎03(3401)0145(代)
○日暮里支店	〒116-0014	荒川区東日暮里5-11-5	☎03(3802)8181(代)	●保谷支店	〒178-0064	練馬区南大泉4-55-5	☎03(3924)3311(代)
○新宿支店	〒160-0022	新宿区新宿5-1-1	☎03(3356)2151(代)	○立川支店	〒190-0011	立川市高松町2-11-24	☎042(524)6681(代)
○三軒茶屋支店	〒154-0024	世田谷区三軒茶屋2-14-10	☎03(3424)3181(代)	○堀ノ内支店	〒166-0013	杉並区堀ノ内3-3-15	☎03(3311)1141(代)
○新小岩支店	〒124-0023	葛飾区東新小岩5-2-6	☎03(3691)9536(代)	●三鷹支店	〒181-0013	三鷹市下連雀3-35-1	☎0422(48)2311(代)
●大塚支店	〒170-0004	豊島区北大塚1-34-12	☎03(3918)6411(代)	○東大和支店	〒207-0014	東大和市南街3-55-8	☎042(567)2011(代)
○銀座支店	〒104-0061	中央区銀座2-10-18	☎03(3542)8051(代)	◎上北台出張所	〒207-0023	東大和市上北台2-892-3	☎042(562)1581(代)
○吉祥寺支店	〒180-0004	武蔵野市吉祥寺本町4-10-10	☎0422(22)9221(代)	○荻窪支店	〒167-0043	杉並区上荻1-19-9	☎03(3391)1931(代)
●恵比寿支店	〒150-0021	渋谷区恵比寿西2-7-8	☎03(3463)0561(代)	●富士見台支店	〒177-0034	練馬区富士見台2-18-5	☎03(3999)7163(代)
○常盤台支店	〒174-0063	板橋区前野町2-4-2	☎03(3969)2535(代)	八丁堀支店	〒104-0032	中央区八丁堀2-5-1	☎03(3552)7811(代)
●戸越支店	〒142-0041	品川区戸越2-6-1	☎03(3786)5121(代)	店舗外ATM(無人)			
○府中支店	〒183-0023	府中市宮町1-33-11	☎042(363)7511(代)	●京浜蒲田出張所	〒144-0052	大田区蒲田4-5-7	
○押上支店	〒130-0002	墨田区業平4-1-2	☎03(3625)5001(代)	○十条銀座出張所	〒114-0031	北区十条仲原1-5-9	
●田町駅前支店	〒108-0014	港区芝5-16-2	☎03(3453)3201(代)	信用組合館出張所	〒104-0061	中央区京橋1-9-1	
●荏原駅前支店	〒142-0053	品川区中延5-1-1	☎03(3786)8161(代)				
○福生支店	〒197-0011	福生市福生1004	☎042(553)0611(代)				
●品川支店	〒140-0004	品川区南品川12-17-6	☎03(3474)1333(代)				
○西蒲田支店(仮店舗)	〒146-0094	大田区東矢口1-18-5	☎03(3738)1106(代)				
(新店舗)	〒146-0094	大田区東矢口3-20-5(平成28年3月22日オープン予定)					
○駒沢支店	〒154-0012	世田谷区駒沢3-22-1	☎03(3414)0151(代)				
○大井支店	〒140-0014	品川区大井1-23-7	☎03(3773)1536(代)				

平成27年12月14日から以下の4店舗が新たに加わります

★本 店	〒111-0034	台東区雷門2-2-10	☎03(3842)2011
★三ノ輪支店	〒110-0011	台東区三ノ輪1-8-1	☎03(3876)2251
★花畑支店	〒121-0061	足立区花畑4-37-16	☎03(3859)2111
★足立支店	〒123-0845	足立区西新井本町4-8-16	☎03(3898)2111

※本店は12月14日より浅草支店となります。

大東京信用組合は皆さまの
ベストパートナー・バンクとして
地域社会とともに歩む金融機関です



お気軽にご相談ください

**「お客様相談室」を設置してお客さまからのご相談やお問い合わせなどに
真摯にお応えできるよう態勢整備に努めております**

大信は、お取引の店舗窓口でご相談等をお受けするほか、本部にお客さまとのホットラインの役目を担う「お客様相談室」フリーダイヤル（一般のご相談：0120-402-003）（金融円滑化等ご相談窓口：0120-020-838）を設置してお客さまからのご相談やお問い合わせなどに真摯に対応できる態勢を整え、安心してお取引いただけるようお客さまとの信頼関係強化に努めております。

頼れる大信の
店舗はこちら！

大東京信用組合 本部 〒105-8610 東京都港区東新橋2-6-10
TEL 03 (3436) 0111 (代表) <http://www.daisin.co.jp/>